



ΚΥΠΡΙΑΚΗ ΔΗΜΟΚΡΑΤΙΑ  
ΥΠΟΥΡΓΕΙΟ ΓΕΩΡΓΙΑΣ,  
ΑΓΡΟΤΙΚΗΣ ΑΝΑΠΤΥΞΗΣ ΚΑΙ ΠΕΡΙΒΑΛΛΟΝΤΟΣ



ΤΜΗΜΑ ΑΝΑΠΤΥΞΕΩΣ ΥΔΑΤΩΝ

**ΔΕΥΤΕΡΟΣ ΠΙΝΑΚΑΣ**

**(Κανονισμός 6)**

**ΟΙ ΠΕΡΙ ΤΗΣ ΕΝΙΑΙΑΣ ΔΙΑΧΕΙΡΙΣΗΣ ΥΔΑΤΩΝ (ΧΡΗΣΗ ΤΑΜΙΕΥΤΗΡΩΝ ΝΕΡΟΥ ΓΙΑ  
ΝΑΥΤΑΘΛΗΤΙΣΜΟ) ΚΑΝΟΝΙΣΜΟΙ ΤΟΥ 2020**

**ΑΔΕΙΑ ΧΡΗΣΗΣ ΤΑΜΙΕΥΤΗΡΩΝ ΝΕΡΟΥ ΓΙΑ ΝΑΥΤΑΘΛΗΤΙΣΜΟ – ΠΡΟΣΩΡΙΝΗ**

Ο Διευθυντής Τμήματος Αναπτύξεως Υδάτων χορηγεί άδεια χρήσης για ένα έτος δύο έτη (Φεβ. 2021 έως Φεβ. 2023) του ταμιευτήρα Γερμασόγεια για ναυταθλητισμό στην Κυπριακή Ομοσπονδία Dragon boat (όνομα αθλητικού φορέα) και, ειδικότερα, για σκοπούς διεξαγωγής προπονήσεων και αγώνων των μελών του στον εν λόγω ταμιευτήρα, σύμφωνα με τους περί Ενιαίας Διαχείρισης Υδάτων Νόμους και Κανονισμούς, καθώς και με τους όρους που επισυνάπτονται ως ΠΡΩΤΟ ΠΑΡΑΡΤΗΜΑ της παρούσας άδειας και που αποτελούν αναπόσπαστο μέρος της, στο μέρος του ταμιευτήρα, το οποίο σημειώνεται στο τοπογραφικό σχέδιο που επισυνάπτεται ως ΔΕΥΤΕΡΟ ΠΑΡΑΡΤΗΜΑ της παρούσας άδειας και που επίσης αποτελεί αναπόσπαστο μέρος της.

Ημερομηνία έκδοσης της άδειας: 15 Φεβρουαρίου 2021

Αριθμός άδειας: 5Π

Παναγιώτα Χατζηγεωργίου

Αν. Διευθύντρια Τμήματος Αναπτύξεως Υδάτων

Σφραγίδα





## ΠΡΩΤΟ ΠΑΡΑΡΤΗΜΑ

### ΟΡΟΙ ΑΔΕΙΑΣ ΧΡΗΣΗΣ ΥΠ' ΑΡ. 5Π

1. Γενικά, εφαρμόζονται οι πρόνοιες των περί της Ενιαίας Διαχείρισης Υδάτων (Χρήση Ταμιευτήρων Νερού για Ναυταθλητισμό) Κανονισμών του 2020 (Κ.Δ.Π. 310/2020).
2. Βάσει της πρόνοιας του κανονισμού 23 (i) (β), στην περίπτωση που δεν υποβληθεί αίτηση για άδεια χρήσης πριν τις 15 Ιουλίου 2023, η παρούσα άδεια τερματίζεται.
3. ~~Ο χρήστης υποχρεούται να επικοινωνεί με τον Επόπτη που έχει διοριστεί από τον ΚΟΑ και να συνεργάζεται μαζί του, ακολουθώντας τις υποδείξεις του σε ότι αφορά τις αρμοδιότητες που του αποδίδονται με τους Κανονισμούς.~~
4. ~~Ο χρήστης φρονίζει όπως τοποθετηθούν πινακίδες, σχεδιαγράμματα και σημαδούρες, μέσα και έξω από το νερό που θα καθοδηγούν για τους κανόνες κυκλοφορίας και για την περιοχή που θα επιτρέπεται η δραστηριότητα χρήσης εντός του νερού. Επίσης, για την τοποθέτηση πινακίδων καθοδήγησης του κοινού που θα βρίσκεται εκτός του νερού (για θέματα ασφαλούς διακίνησης και καθαριότητας και για απαγόρευση της πρόσβασης στο νερό). Νοείται ότι, εάν το έργο χρησιμοποιείται από περισσότερους του ενός χρήστες, η εν λόγω διευθέτηση θα γίνεται από κοινού.~~
5. Σε περιπτώσεις διοργάνωσης αγώνων και προσέλευσης θεατών, η στάθμευση οχημάτων θα γίνεται σε χώρο εκτός της όχθης και της κοντινής ζώνης προστασίας του ταμιευτήρα (μέχρι και 300 μέτρα μακριά από το μέγιστο όριο της λίμνης του ταμιευτήρα, όπως ορίζεται στο τοπογραφικό στο ΠΑΡΑΡΤΗΜΑ Β), σε χώρο για τον οποίο θα πρέπει να εξασφαλίσετε άδεια από τις αρμόδιες υπηρεσίες.
6. Εάν είναι απαραίτητη η χρήση κερκίδων κατά τη διάρκεια αγώνων, αυτές θα είναι λυόμενες. Αφού εξασφαλιστεί η απαιτούμενη άδεια από την αρμόδια Αρχή, η εγκατάσταση τους θα γίνεται με την έγκριση του Διευθυντή. Οι κερκίδες μπορεί να βρίσκονται στο χώρο για διάστημα 7 ημερών πριν, μέχρι και 3 ημερών μετά τη διεξαγωγή των αγώνων.
7. Εφαρμογή των όρων που θα θέσουν οι υπηρεσίες πυρόσβεσης.
8. Ετοιμασία μελέτης εκτίμησης/ διαχείρισης κινδύνου σχετικά με την ποιότητα του νερού.
9. Απαγορεύεται η είσοδος ζώων (κατοικίδιων) μέσα στην κοντινή ζώνη προστασίας του ταμιευτήρα (μέχρι και 300 μέτρα μακριά από το μέγιστο όριο της λίμνης του ταμιευτήρα, όπως ορίζεται στο τοπογραφικό στο ΠΑΡΑΡΤΗΜΑ Β).
10. Απαγορεύεται η πλανοδιοπώληση μέσα στην κοντινή ζώνη προστασίας του ταμιευτήρα (μέχρι και 300 μέτρα μακριά από το μέγιστο όριο της λίμνης του ταμιευτήρα, όπως ορίζεται στο τοπογραφικό στο ΠΑΡΑΡΤΗΜΑ Β).
11. Ο χρήστης φέρει την απόλυτη ευθύνη για να διεξάγει τις κατάλληλες χημικές και μικροβιολογικές αναλύσεις του νερού και να αποφασίζει εάν είναι κατάλληλο για τις δραστηριότητες της και για την σωματική ασφάλεια και υγεία των αθλητών. Έχει επίσης ευθύνη να αποφασίζει για το είδος των παραμέτρων που θα εξετάζει για το σκοπό αυτό και επίσης για τη συχνότητα των αναλύσεων. Το πρόγραμμα δειγματοληψιών καθώς και



τα αποτελέσματα και οι γνωματεύσεις των ειδικών να υποβάλλονται στον διευθυντή του ΤΑΥ για ενημέρωση.

12. Η καθαριότητα του χώρου μέσα και έξω από το νερό θα είναι ευθύνη του χρήστη, ο οποίος θα τοποθετήσει κατάλληλους κάδους για τα στερεά απόβλητα, κατόπιν έγκρισης από τον Διευθυντή και να μεριμνήσει για την συλλογή και διαχείριση τους από αδειοδοτημένη μονάδα.
13. Με ευθύνη του χρήστη, όλα τα υγρά απόβλητα από τις εγκαταστάσεις υγιεινής ή άλλες δραστηριότητες θα συλλέγονται σε ειδικές δεξαμενές και θα απομακρύνονται για απόρριψη σε κατάλληλες εγκαταστάσεις. Η ομοσπονδία είναι υπόχρεα να έχει σε ισχύ σύμβαση με αδειοδοτημένη μονάδα συλλογής και επεξεργασίας των υγρών αποβλήτων. Αντίγραφο της σύμβασης πρέπει να υποβάλλεται στον διευθυντή του ΤΑΥ για ενημέρωση.
14. Οδηγίες σε ότι αφορά τις εγκαταστάσεις:
  - i. ~~Οι εγκαταστάσεις θα είναι οι απόλυτα αναγκαίες κατασκευές για τη διεξαγωγή του αθλήματος, όπως δίοδοι σκαφών, αποβάθρες, αποθηκευτικοί χώροι με μέγιστο εμβαδόν που θα καθορίζεται ανάλογα με το υδατικό έργο και την ισχύουσα Νομοθεσία.~~
  - ii. ~~Θα εγκαθίστανται σε γη που θα εξασφαλίζει ο χρήστης μετά από τις αναγκαίες άδειες από τις αρμόδιες υπηρεσίες. Δεν θα επιτρέπεται η χρήση της γης που απαλλοτριώθηκε από το ΤΑΥ για τους σκοπούς του υδατικού έργου.~~
  - iii. ~~Θα συνάδουν οπτικά και αισθητικά με τον περιβάλλοντα χώρο.~~
  - iv. ~~Τα υλικά κατασκευής και τα επιχρίσματα θα είναι μη τοξικά και να μην δημιουργούν πιθανότητα ρύπανσης από την επαφή με το νερό ή/και το περιβάλλον στο οποίο θα τοποθετηθούν (αποδεδειγμένα με προδιαγραφές).~~
  - v. ~~Σε περίπτωση που για περίοδο μεγαλύτερη των τριών συνεχόμενων ετών δεν έχει ανανεωθεί η άδεια χρήσης, τότε οι εγκαταστάσεις θα απομακρύνονται από τον χρήστη, ο οποίος πρέπει να επαναφέρει την περιοχή στην προτεραία κατάσταση.~~
  - vi. ~~Η αποβάθρα μέσα στο νερό θα είναι πλωτή και θα προσαρμόζεται αυτόματα με το υψόμετρο του νερού.~~
  - vii. ~~Οι σημαδούρες για χωροθέτηση διαδρόμων θα είναι κατασκευασμένες από υλικό φιλικό προς το περιβάλλον.~~
  - viii. ~~Οι εγκαταστάσεις υγιεινής θα είναι προσωρινές και με προδιαγραφές που θα δοθούν από τις Υπηρεσίες Δημόσιας Υγείας.~~
15. Η Προσωρινή Άδεια Χρήσης δεν δεσμεύει το ΤΑΥ για την έγκριση της αίτησης για μόνιμη Άδεια Χρήσης.
16. Η παρούσα άδεια ΔΕΝ δύναται να ανανεωθεί και εντός του χρόνου διάρκειάς της πρέπει να εξασφαλιστεί η μόνιμη Άδεια χρήσης.
17. Ημερομηνία λήξης της άδειας: 15 Φεβρουαρίου 2023.



---

## ΔΕΥΤΕΡΟ ΠΑΡΑΡΤΗΜΑ

Τοπογραφικό Σχέδιο/α όπου φαίνεται:

- ο ταμιευτήρας νερού,
- οι εγκαταστάσεις της ομοσπονδίας στην ξηρά
- οι εγκαταστάσεις της μέσα στο νερό,
- το μέρος της λίμνης όπου μπορεί να δραστηριοποιείται (έκτος της άμεσης ζώνης προστασίας του ταμιευτήρα, και πιθανόν και περιοχής που θα οριστεί από τις Υπηρεσίες πυρόσβεσης),
- τα όρια της κοντινής ζώνης προστασίας του ταμιευτήρα.



**ΔΕΥΤΕΡΟ ΠΑΡΑΡΤΗΜΑ (1)**

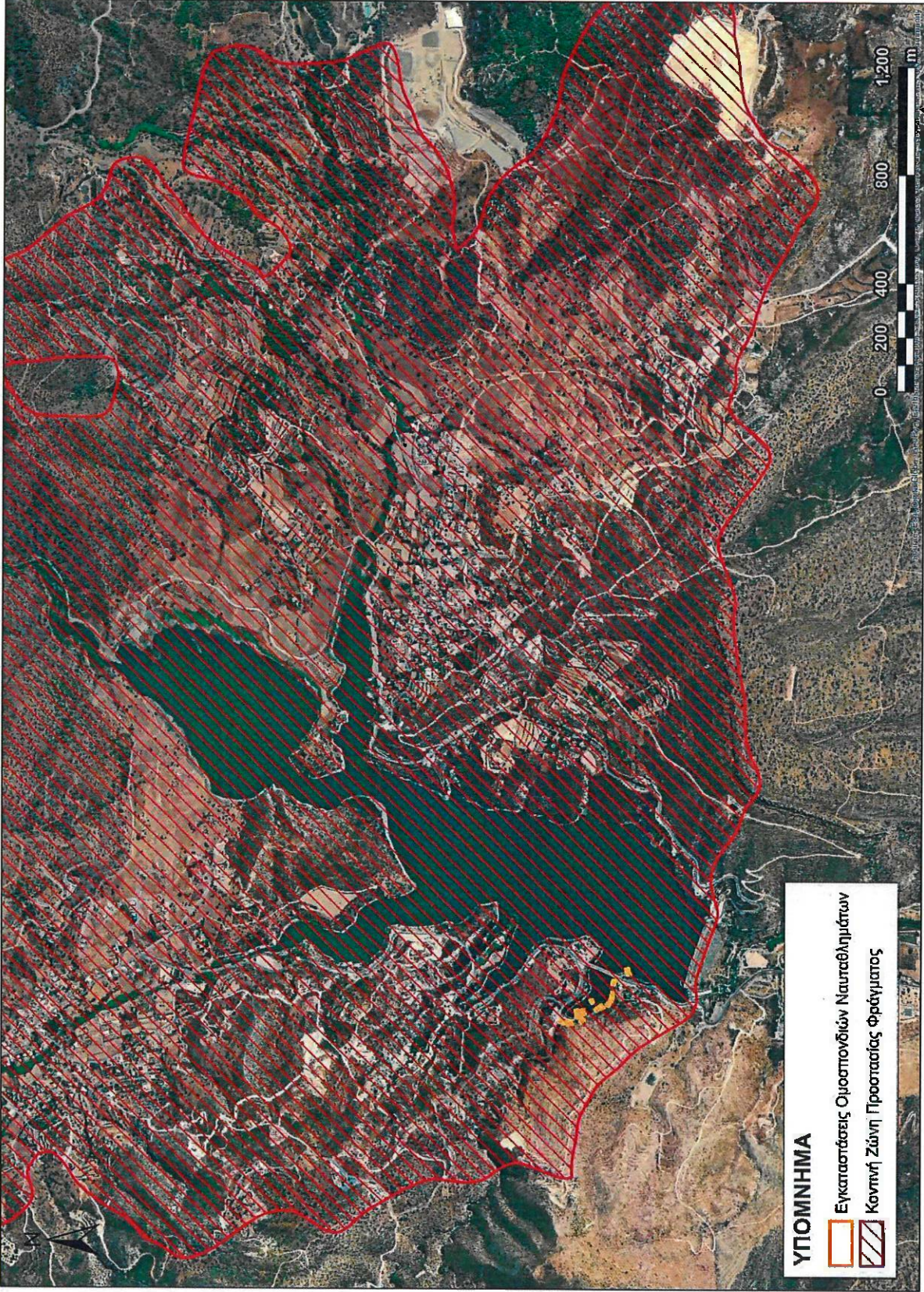



**ΔΕΥΤΕΡΟ ΠΑΡΑΡΤΗΜΑ (2)**

